

Il Diabete Mellito: i segreti della guarigione

Diabete - è una conseguenza di non avere il corretto stile di vita!



I materiali presentati qui sotto, sono stati insigniti con la Medaglia d'Oro alla mostra "VITA SENZA IL POTERE DEL DIABETE" tenuta al "All-Russia Exhibition Centre" nel 2002 a Mosca.

LE ALTERAZIONI ENERGETICO-INFORMATICHE IN CASO DEL DIABETE MELLITO E LA LORO CORREZIONE

Dal punto di vista dell'informatica energetica, il diabete viene considerato come una conseguenza di perdita del corretto stile di vita. Lo "stile di vita", definito come il modo di interpretare se stessi all'interno della realtà nella quale si è naturalmente inseriti, ossia la Vita, in questo caso, si intende la configurazione dell'involucro energetico (l'Aura), come da (Figura 1).

Il campo energetico della persona è sottomesso alle leggi totali dell'Universo e, in particolar modo, alla "Legge di polarità" e al "Principio di conservazione dell'energia." Considerando che tutto l'Universo, fino alla più piccola particella è permeata d'energia, la quale si presenta come una carcassa che circola costantemente trasformandosi in differenti qualità ed in una moltitudine di forme.



1. Esempio di involucro energetico dell'individuo sano.

L'aspetto dell'involucro energetico si può visualizzare con l'aiuto delle moderne tecnologie delle apparecchiature specifiche per la misurazione, che permettono di individuare i livelli d'intensità dei punti

biologicamente attivi nel corpo umano. Se l'armonia è leggermente infranta, le persone si ammalano, mentre se lo squilibrio energetico è significativo può condurre alla morte.



2. Immagine che mostra i canali energetici che si creano con i punti biologicamente attivi nel corpo umano.

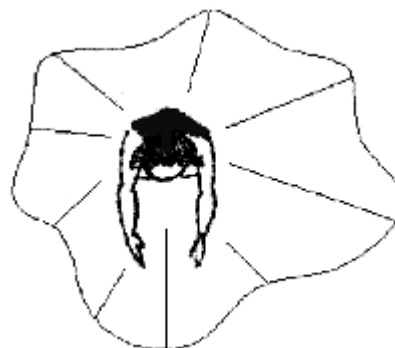

3. Immagine che mostra la configurazione dell'involucro energetico, nel taglio in orizzontale, ottenuta sulla base della misurazione.

OGNI TIPO di malattia è sempre accompagnata da una visibile DEFORMAZIONE del nostro involucro energetico. Così sostiene la grande maggioranza degli esperti in materia dell'anatomia energetica umana. Ma è altrettanto vero, che la maggior parte delle persone non percepisce, ma che la natura dispone per l'importanza ed il primato "uovo e gallina": QUALSIASI STABILE DEFORMAZIONE DELL'INVOLUCRO ENERGETICO DI PROLUNGATA ESPOSIZIONE, PORTA A DISTURBI FUNZIONALI NEL ORGANISMO SANO e dopo - alla DEFORMAZIONE DEI SEGMENTI CORPOREI dell'individuo.



a)



b)

4. Aspetto della configurazioni dell'involucro energetico nel:

- a) insufficienza energetica e inibizione delle funzioni
- b) processo infiammatorio e iperattività delle funzioni

L'inibizione delle funzioni dei processi fisiologici nelle parti del corpo umano, possono essere causate dall'impatto distruttivo ambientale: teorico, chimico, meccanico o DI "POLARIZZAZIONE ENERGETICO-INFORMATICA"!

Ognuno di questi, comporta dei CAMBIAMENTI NELLA CONFIGURAZIONE MOLECOLARE DEL DNA, nelle cellule del corpo o nelle zone cerebrali, sulle quali viene indirizzato. La natura del DNA nel fissare le modifiche della configurazione molecolare, consiste nel memorizzare l'informazione dello STRESS GOVERNANTIVO DELL'INCONSCIO (**SGDI**). In questo caso, alcuni dei frammenti delle catene genetiche diventano più attivi, mentre gli altri, al contrario, perdono la loro attività.

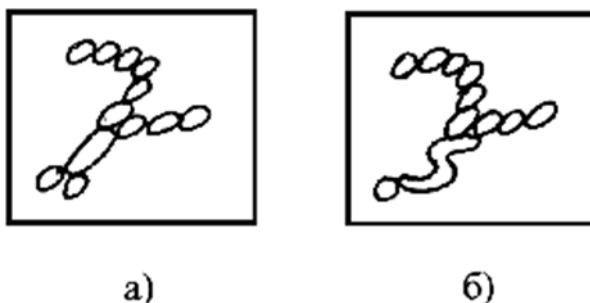

5. Lo schema di distorsione nella configurazione molecolare del DNA con la memorizzazione del **SGDI**
- a) la normale configurazione del DNA di una cellula personificata dell'organo
 - b) la configurazione del DNA con un frammento della personificazione non attiva (l'organo ce nel corpo, ma la sua funzione è inibita o sospesa).

Informazioni più dettagliate sul argomento si possono trovare nell'articolo: ["La salute dell'essere umano dal punto di vista di un fisico."](#)

In questo modo **SGDI** si trasferisce a livello delle informazioni genetiche ai parenti discendenti.

Se proviamo ad immaginare che l'involucro energetico si diffonde nello spazio, oltre a questo, come oltre al pianeta Terra, si trascina una "coda" configurabile di elettroni liberi. Questo fenomeno è stato scoperto e dimostrato grazie all'aiuto dei satelliti di ricerca specializzati ed è documentabile con dei registri nello studio dello spazio circumterrestre.

Nel 1990, nei laboratori di Ecologia Sociale dell'istituto d'Informatica, tecnologie ed ecologia dell'Accademia delle Industrie per la Difesa della Russia, è stato sviluppato un metodo per la sintonizzazione della mente umana sul fissaggio di questa "coda", che si trascina oltre qualsiasi oggetto fisico. Questi lavori di ricerca sono stati svolti nell'ambito dello studio dei meccanismi della MEMORIA.

In base a questi risultati sono state elaborate delle metodologie, tramite i quali, a sua volta è stato possibile lavorare nei così detti "chronocampi", dove il tempo è una quantità lineare di misura. (Ulteriori informazioni sul nostro sito www.lifexpert.ru).

Avendo già all'epoca a nostra disposizione delle attrezzature tecnologiche sofisticate di alta precisione, ci ha permesso, in modo METROLOGICO, di fornire i cambiamenti dei parametri dell'involucro energetico dell'individuo, quando esso si ricorda dei diversi eventi della propria vita.

Allineando la giunzione dei dischi degli stati energetici ricavati, si ottiene un corpo fusiforme. In base alle modifiche dello spessore di questo corpo, è stato possibile specificare chiaramente i momenti esatti dell'introduzione del **SGDI**, che influisce negativamente sulla qualità della vita successiva dell'individuo e sulla sua salute (Figura 6).

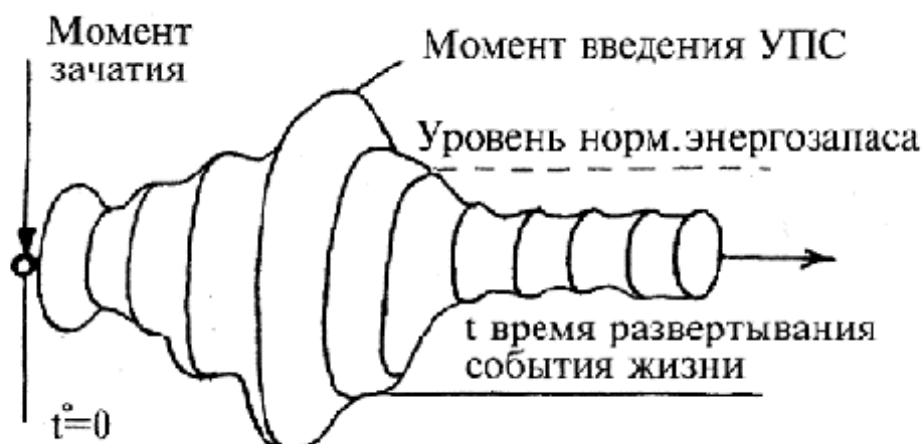

6. Aspetto del corpo chronale energetico-informativo.

Nel corso delle nostre ricerche è stato elaborato un principio del linguaggio diretto all'accesso del subconscio nei soggetti di prova. Con l'aiuto del quale è stato possibile provvedere all'attivazione della memoria genetica dei soggetti di prova, ed attraverso la misurazione dei parametri degli loro involucri energetici, ricavare l'informazione sulla riserva energetica appartenente ai loro antenati, durante la loro vita vissuta. In questo modo è stato possibile osservare "gli alberi genealogici dello sviluppo della malattia ed anomalie comportamentali degli stereotipi".

La natura energetico-informativa del diabete

Come abbiamo già accennato in precedenza che l'involucro energetico dell'individuo, è formato da alcuni centri energetici specializzati, i quali gestiscono i processi fisiologici dell'organismo.

"Il Centro del sistema di Sopravvivenza", situato sopra l'ombelico, controlla l'attività dello stomaco, del pancreas e del fegato. Lo stress energetico-informativo, sia quello in un'unica soluzione ad impulsi, che quello accumulato nel tempo, minimizzano l'attività di questo centro (a), oppure DISORIENTA la sua polarizzazione (b) (Figura 7).

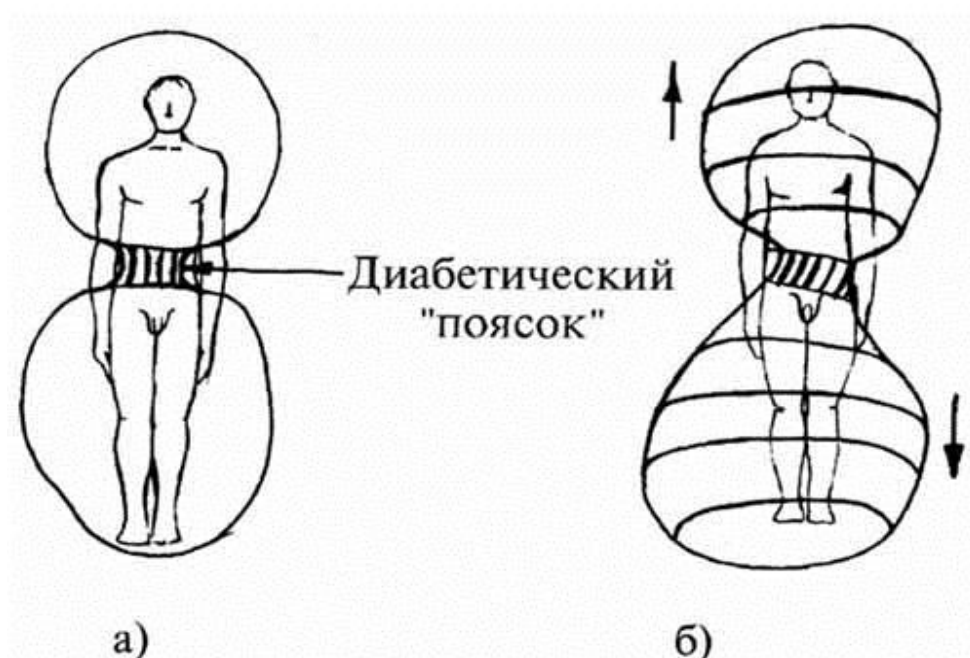

7. Immagini delle configurazioni dell'involucro energetico con la lieve forma del diabete
 - a) Con lo stress accumulato
 - b) Con lo stress dinamico

Nel momento che si verifica il deficit energetico nel "Centro del sistema di Sopravvivenza", si mettono subito in funzione i meccanismi della stabilizzazione socio-biologica, ed i frammenti mancanti dell'involucro energetico vengono compensati attraverso gli involucri energetici dei parenti genetici (Figura 8).

Il mantenimento corretto della compensazione energetica, per aiutare la persona con il deficit, corrisponde a due settimane (la metà del corso della fase lunare). In caso contrario, se non viene interrotto il collegamento di mantenimento stabilito, a quel punto, il frammento della parte del corpo colpito, perde la sua matrice riabilitativa per ripristinare le normali funzioni e passa alla modalità di parassitismo stabile sul donatore.

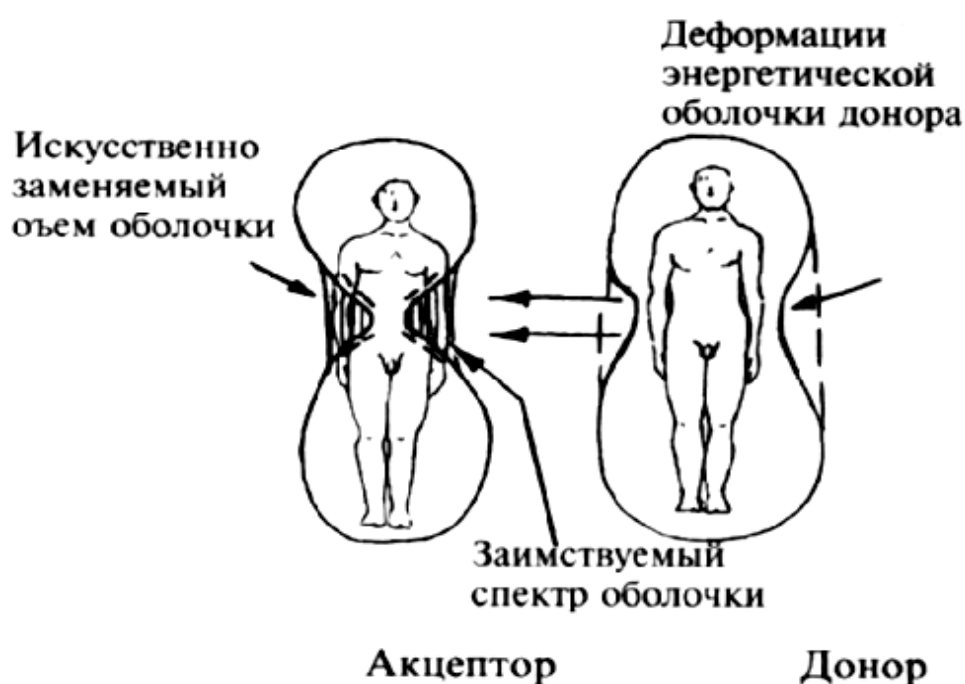

8. Illustrazione del processo della sponsorizzazione energetica dell'individuo con il deficit.

Nelle principali caratteristiche nel collegamento di torsione, stabilizzato tra i soggetti vivi, è l'indipendenza dell'intensità del segnale di comunicazione nel canale di collegamento dalla distanza metrica tra l'emettitore ed il ricevitore (Figura 9).



9. Legge fondamentale di trasmissione della potenza del segnale energetico-informativo sul ricevitore INDIPENDENTEMENTE dalla distanza metrica tra i soggetti. (La forza del segnale non dipende dalla distanza tra il trasmettitore ed il ricevitore.)

Secondo la legge fondamentale illustrata nella figura 9, che sta alla base dei metodi per la diagnosi a distanza e nel prestare il soccorso, il donatore si addossa l'effetto del programma distruttivo, che provoca lo stress all'organismo dalla "vittima" principale. La natura del **SGDI** è tale, che le forme parassitarie create nell'involucro energetico, i quali si "nutrono" del determinato settore di quest'involucro, con il passare del tempo si "appesantiscono" ed iniziano ad ampliarsi.

In questo consiste il senso naturale dell'evoluzione degli insegnamenti per i soggetti vivi. Impercipienti all'inizio, le violazioni delle leggi della Natura ("i peccati"), con il passare del tempo, se non corretti (disinnestati), comportano un programma erroneo che continuerà crescere e legare sempre di più le nuove forze vitali dell'individuo, attirando così di più la sua attenzione.

Purtroppo, come si sa, è nella natura umana, affrontare qualsiasi tipo di problema, quando diventa insopportabile. In tal caso, non ci sorprende, che si inizia a risolverlo assumendo delle sostanze chimiche, che nella sua decomposizione nell'organismo, suppliscono i corrispondenti settori dell'involucro energetico.

Ma con il passare del tempo la deformazione dell'involucro energetico aumenta sempre di più come da (Figura 10).

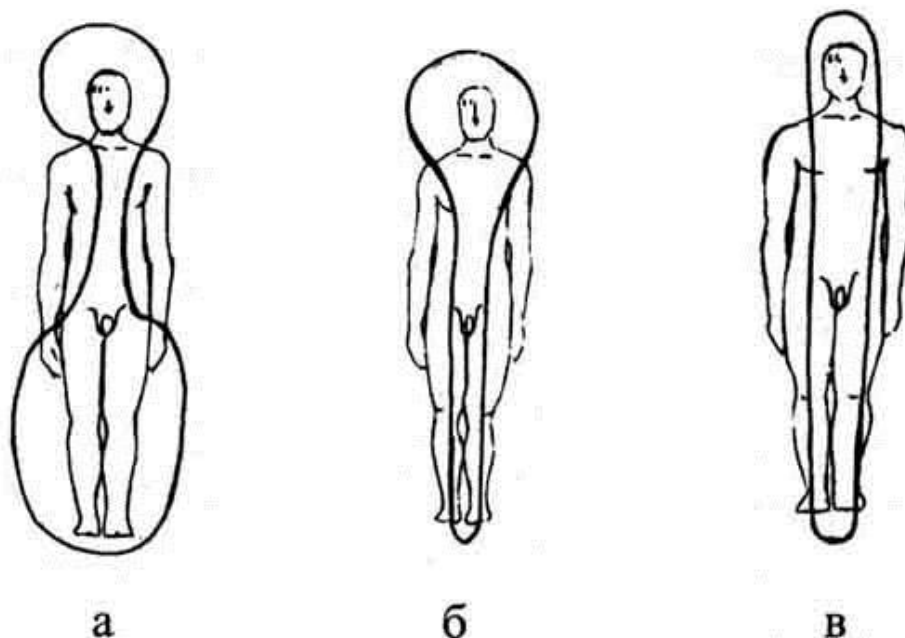

10. Illustrazione dei diversi tipi di deformazione dell'involucro energetico, con le conseguenze di:
- a) fenomeni di ipertensione, l'obesità o veloce perdita di peso, disagio emotivo, irritabilità, problemi con l'attività dei reni;
 - b) ai sintomi precedenti si aggiunge la stipsi cronica, l'impotenza o l'infertilità
 - c) ai sintomi precedenti si aggiunge la grave perdita della vista

Così, le vari stadi d'avanzamento della malattia del diabete, come da figure 7, 8 e 10, basandosi sull'effetto della legge di trasmissione a distanza (Fig.9 e Fig.6), possono essere rappresentati, da un albero genealogico dello sviluppo del diabete sui membri genetici della famiglia.

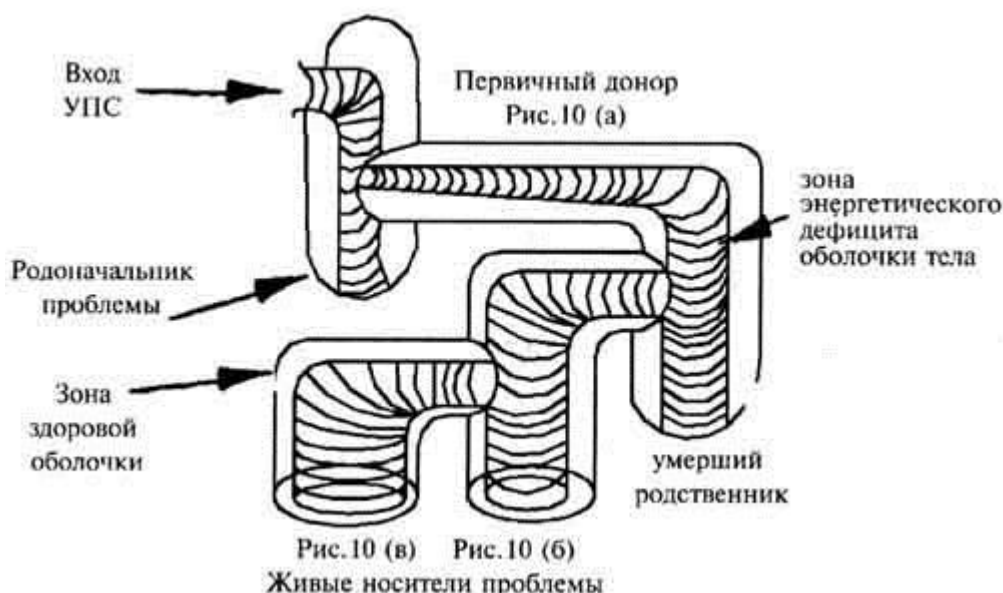

11. L'ASPETTO dello sviluppo della malattia su quattro generazioni

In questo modo diventa chiaro che:

- a) Il fondatore del problema con le sue concrete azioni per la resa delle sue case energetico-informatiche ("pentimento" per i "peccati" commessi nei confronti della Natura), ha la possibilità di liberarsi completamente dal problema in un modo sicuro ed evitare così, l'applicazione sugli'altri membri genetici della parentela discendente, della seguente *Legge della Natura*: "I figli sono responsabili degli peccati dei propri genitori, compensandoli con le proprie risorse energetiche."
- b) Il problema del diabete INFANTILE fondamentalmente non può essere risolto, senza aver effettuato l'intervento di correzione genetica fatta dal genitore portatore del **SGDI** genetico, per sé e per tutti gli altri antenati genetici, fino ad arrivare al fondatore del problema incluso.

Nel 1994 dai collaboratori dell'Istituto Internazionale per L'Ecologia Sociale è stata elaborata e praticata per i scopi sperimentali la tecnologia con il sistema di disadattamento mentale del cliente con l'**SGDI**, che si tramanda nelle comunicazioni genetiche.

La tecnologia consiste nella visualizzazione della presentazione sequenziale figurativa di più oggetti aventi una certa forma e colore con la loro trasformazione secondo le determinate leggi. In questo modo, a livello di inconscio, si dà un programma per il distacco del collegamento con l'**SGDI** e l'inserimento dei programmi individuali specifici per la riabilitazione dell'organismo della persona, che adopera la tecnologia.

L'importante requisito principale per la corretta esecuzione delle tecnologie è la forma giocosa dello stato psichico del soggetto.

Durante l'attuazione delle attività per rifornimento delle riserve dell'involucro energetici, si utilizza la fiamma aperta della candela di cera d'api e degli effetti sonori con un frontale significativo diretto dell'onda sonora nei momenti specifici l'esecuzione della tecnologia.

Ai fini di insegnamento di visualizzazione sequenziale degli immagini, si utilizza un personal computer, oppure è anche consentito l'utilizzo dell'apparecchiatura video con dei video materiali preparati in anticipo ed adattati per la persona specifica. In tutto il tempo nel corso del suo utilizzo, la tecnologia ha

dimostrato la sua efficacia ed universalità d'azione sulle categorie di fasce di età diverse e nelle varie identità d'appartenenza etnica, linguistica e religiosa.

La più veloce uscita dal diabete insulino-dipendente è stata del ventunenne figlio del primario del Centro Tossicologico in una delle città nella provincia di Mosca. Due settimane dopo la rimozione dello stress – le pretese da parte della madre al figlio, in quanto aveva lasciato l'Università della capitale e ritornato nella sua città, il bisogno d'insulina è completamente scomparsa. Durata della permanenza della malattia - circa 1 anno.

La più giovanissima cliente era una bambina di cinque anni. Grazie all'appassionata collaborazione delle sue madre e nonna, il diabete sia quello della madre che quello della figlia è stato sconfitto nel breve tempo di sei mesi.

E così, le elaborazioni metodologiche e programmatiche, possono significativamente migliorare le condizioni di salute nei pazienti con il diabete, oppure portarli alla completa guarigione, realizzando così il principio della Natura, che recita: "Ogni essere umano ha la possibilità di vivere soltanto per conto della PROPRIA corretta attività celebrale" In questo caso, la salute dell'individuo dalle mani dello specialista passa nelle proprie mani. Coloro invece che rifiutano l'opportunità di portare il proprio stato psicoenergetico in conformità alle norme naturali, dovranno accertarsi in pratica che *"nessuno è costretto a vivere!"*. (V.V. Gubanov)

Per un'illustrazione significativa della sostanza del principio di funzionamento della completa programmazione per rigenerare le funzioni nell'organo danneggiato, si possono presentare i frammenti della tecnologia, dove si utilizza L'ASPETTO dell'organo sano preso dall'atlante di anatomia umana normale. Questo frammento viene costruito secondo le conformità del principio naturale: "Nel corpo sano - le sane funzioni" con l'uso dell'effetto di apportare le risorse energetiche nell'involucro dell'uomo, che si trova nel regime di "retroscena dell'attenzione" in relazione alla fonte di energia esterna.

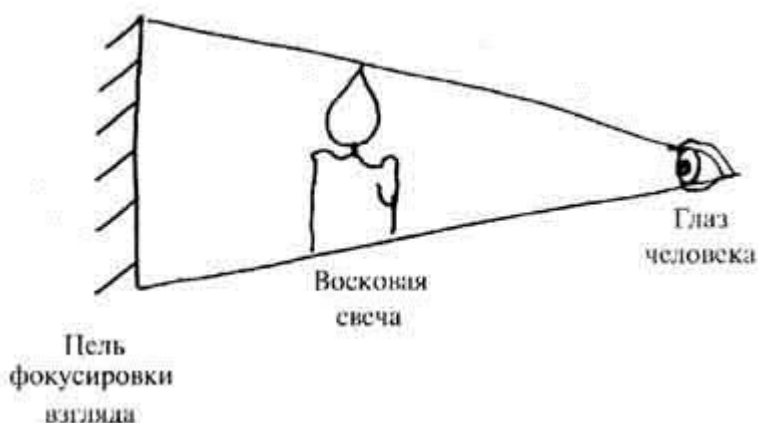

12. L'ordine di disposizione degli elementi costitutivi della tecnologia della "programmazione degli funzioni con la configurazione dell'immagine".

Dunque, il processo tecnologico.

1. Si visualizza un'immagine grafica a colori del pancreas che si trova nell'atlante dell'anatomia umana normale e fissarla come obiettivo.
2. Si accende una candela di cera d'api mettendola tra l'obiettivo ed occhio della persona.
3. La persona si immagina di vedere l'immagine del proprio organo riflessa nello specchio.

4. Con la luce del punteruolo a laser colorire L'ASPETTO dell'organo che si sottopone ALL'ELIMINAZIONE DELLO STRESS.
5. All'improvviso si immette un forte suono acuto inatteso dalla persona. In questo caso si utilizza un'antica raccomandazione: "Simile si cura solo con simile".
6. Formato e mirato lo "STRESS GOVERNATIVO POSITIVO", permette alla mente della persona, lavorando in modalità ad impulsi, COLLEGARSI ALLA MATRICE OBIETTIVAMENTE ESISTENTE del normale funzionamento di tale organo.

La prova che il lavoro è stato eseguito correttamente, avere dopo una sensazione di calore o di "movimento" nella parte del corpo dove si trova l'organo sul quale si faceva la programmazione, le mani e piedi accaldati e sudati, sensazione di sollievo dalla pesantezza o dal freddo nella zona interessata.

Nella fase di ripristino delle normali funzioni degli organi e dei sistemi dell'organismo con lo stress eliminato, come anche nella fase di mantenimento della loro capacità lavorativa, durante la procedura dell'eliminazione dello stress, è consigliato il farmaco "REKICEN. La sua assunzione permette la ricreazione armoniosa dello spettro dell'involucro energetico della vittima, garantisce il flusso dei processi digestivi e l'eliminazione completamente delle scorie.

Manuale di metodologia.

DIABETE: I SEGRETI DELLA LIBERAZIONE o di metodi tradizionali e tecnologie avanzate di riabilitazione.

Rettore dell'Istituto Internazionale di Ecologia Sociale

V. V. Gubanov

Дополнения к иллюстрациям

Рис. 6

Момент зачатия - Il momento del concepimento

Момент введения УПС – Il momento dell'introduzione del SGDI

Уровень нормального энергозапаса – Il livello della riserva energetica nella norma

Время развёртывания – Il tempo dello svolgimento

События жизни – Avvenimenti della vita

Рис. 7

Диабетический поясok – la cintura diabetica

Рис. 8

Деформации энергетической оболочки донора – La deformazione dell'involucro energetico del donatore

Искусственно заменяемый объём оболочки – Il volume dell'involucro sostituibile artificialmente

Заимствуемый спектр оболочки – Il settore dell'involucro prestato

Акцептор – l' accettore

Донор – Il donatore

Рис. 9

Мощность сигнала – *La potenza del segnale*

Удаление приёмника от излучателя – *La lontananza del ricevitore dall'emettitore*

Рис. 11

Вход УПС – *L'ingresso del SGDI*

Родоначальник проблемы – *Fondatore del problema*

Зона здоровой оболочки – *La parte dell'involucro sano*

Первичный донор – *Donatore primario*

Зона энергетического дефицита оболочки тела – *La parte dell'involucro energetico con il deficit*

Умерший родственник – *Parente deceduto*

Живые носители проблемы – *Portatori del problema in vita*

Рис. 12

Цель фокусировки взгляда – *L'obiettivo di focalizzazione con lo sguardo*

Восковая свеча – *La candela di cera*

Глаз человека – *L'occhio umano*